

# RAPPORT MORAL 2023

AGISSONS AUJOURD'HUI

HANDICAP



SENIORS



SOLIDARITÉ



CASIP-COJASOR  
FONDATION 1809



**RAPPORT MORAL 2023**

---

# **AGISSONS AUJOURD'HUI**

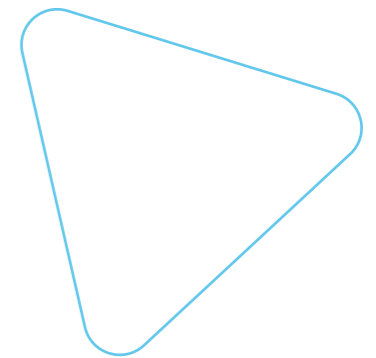

**CASIP-COJASOR**  
FONDATION 1809

# ÉDITO

## HENRI FISZER PRÉSIDENT

L'année 2023 restera malheureusement dans l'histoire comme une année particulièrement tragique pour la communauté.

Kohelet (l'Ecclésiaste) déclare :  
« Il y a un temps pour assassiner et un temps pour guérir, Un temps pour détruire et un temps pour reconstruire ».  
Dans la tradition juive, le temps est toujours plus important que le lieu.

Abraham Heschel décrivait les juifs comme les « bâtisseurs du temps ».

Depuis 1809 le CASIP a toujours répondu présent en temps de crise, et aujourd'hui il continue de s'engager pour reconstruire.

Depuis le 7 octobre, lorsque l'antisémitisme débridé s'abat sur ceux qui sont en situation de précarité et qui vivent dans des quartiers difficiles ou sont isolés, le CASIP est le premier sollicité.

L'année 2023 a vu l'inauguration d'un centre de jour Rahel et Yehouda afin d'accueillir les personnes sans domicile fixe, première étape dans un processus de réinsertion. C'est redonner de la dignité et reconnecter les personnes à la relation humaine.

Au sein de nos activités médico-sociales, notre EHPAD de Nice a reçu le label « Humanitude » et notre Résidence les Jardins de Marlioz à Aix Les Bains a été classée meilleure Maison de retraite de Savoie.  
Face à la situation nationale des EHPAD extrêmement préoccupante et dans un contexte où les contrôles sont de plus en plus fréquents et approfondis, la Fondation Casip-Cojasor se distingue par la qualité de ses services, la motivation de ses équipes et par sa capacité d'innovation.



Cette capacité d'innovation, reconnue par les pouvoirs publics, permet au CASIP d'envisager des développements importants notamment dans le secteur du handicap.

La vie en hébreu se dit « Haïm » et ce mot n'existe qu'au pluriel.  
Parce que la vie c'est avec l'Autre,  
Parce que la vie c'est la solidarité  
Et la solidarité c'est le CASIP.

Dans un contexte socio-économique de plus en plus exigeant, avec l'appui de ses donateurs et de tous ses partenaires, la Fondation Casip-Cojasor poursuit sans relâche sa mission.

Cette année est différente des autres années, mais nous n'arrêterons pas d'espérer.  
« Il y a un temps pour pleurer... et il y a un temps pour danser ».

## KARÈNE FREDJ DIRECTRICE GÉNÉRALE

L'année 2023 a été marquée par des défis sans précédent, mettant en lumière les vulnérabilités de notre société et les exigences croissantes auxquelles nous devons faire face. La crise de l'inflation, qui a touché de plein fouet notre économie, a considérablement aggravé la précarité d'un public déjà en difficulté. Les personnes les plus fragiles de notre société ont vu leur pouvoir d'achat diminuer, rendant leur quotidien encore plus ardu.

Parallèlement, nous avons observé une aggravation de la crise des vocations dans les secteurs des soins, de l'éducation et du travail social. Ces professions, essentielles au bon fonctionnement et au soutien de notre société, peinent de plus en plus à attirer et à fidéliser des talents. Cette situation nous pousse à faire preuve d'innovation et de créativité pour recruter et maintenir les professionnels indispensables à notre mission.

L'année a également été marquée par une montée préoccupante de l'antisémitisme et une tendance inquiétante au repli sur soi. Depuis le 7 octobre, les angoisses resurgissent chez de nombreuses personnes ayant connu l'antisémitisme dans le passé en France ou ailleurs.

Malgré ces défis, 2023 a également été une année d'innovation. Face aux difficultés, nous avons su développer de nouvelles approches et solutions pour répondre aux besoins de notre public et soutenir nos équipes. Notre capacité à innover est la clé pour surmonter les obstacles et continuer à avancer.

Nouveau format, cette année, nous avons décidé de proposer un rapport moral plus concis et aéré. Nous espérons que ce format permettra une lecture plus agréable et efficace, facilitant ainsi la compréhension des enjeux et des actions menées.

Ensemble, continuons à œuvrer pour une société plus juste et solidaire.



**AU CASIP, LE TEMPS PREND UNE DIMENSION PARTICULIÈRE, CELLE DE L'HUMAIN, DU QUOTIDIEN, PARCE QUE LA VIE EST AU CŒUR DE NOS ACTIVITÉS.**

# CHIFFRES CLÉS

## UN MODÈLE ÉCONOMIQUE HYBRIDE

### RÉPARTITION DES RESSOURCES

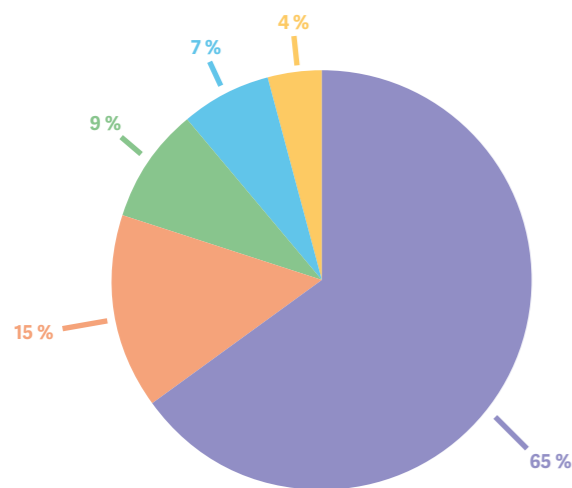

### 52,4 M€ DE BUDGET

- Produits de la tarification et subventions publiques : financement des établissements publics : financement des établissements et services médico-sociaux, du service de mandataire judiciaire à la protection des majeurs, de la halte-garderie
- Contributions privées
- Dons & legs
- Produits financiers & immos
- Autres produits

**1,3 M €**

d'aides financières

**4,5 M €**

d'aides de maintien à domicile

**422 000 €**

d'aides pour des soins santé et le financement de mutuelles

**365 000 €**

d'aides au logement

**144 650 €**

pour des bourses étudiants

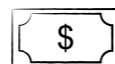

**34 086 ACTES** d'accompagnement

**580 PROFESSIONNELS** du secteur social et médico-social

**45 000 REPAS** distribués aux personnes isolées et en perte d'autonomie

**300 ADHÉRENTS** aux activités de lien social de la Maison des Seniors

Bluma Fiszer

**362 MESURES** de tutelles réalisées

**30 000**

personnes accompagnées

**6 600**

personnes suivies par le service social

**800**

personnes vêtues

**1 200**

personnes en situation de handicap accompagnées

**1 060**

personnes survivants de la Shoah soutenus

# SOMMAIRE

## 1 • NOS ACTIONS POUR LA SOCIÉTÉ

- ▶ ACCOMPAGNER LES PLUS FRAGILES
- ▶ ANIMER AU QUOTIDIEN
- ▶ HÉBERGER CEUX QUI NE PEUVENT PAS OU PLUS ÊTRE AUTONOMES

p.10

## 2 • VIE COMMUNAUTAIRE

p.16

## 3 • LA VIE AU SEIN DES ÉTABLISSEMENTS

p.22

## 4 • UNE ANNÉE DE NOUVEAUTÉS

p.26

- L'NUMÉRIQUE, UNE PORTE VERS L'EXTÉRIEUR
- PARCOURIR LE MONDE
- CELLULE SIMON.E
- ÉCHANGE ET CITOYENNETÉ
- UNE ALIMENTATION Saine POUR TOUS

## 5 • LA FONDATION, UN ACTEUR DE CONFIANCE RECONNU

p.34

## 6 • NOTRE ÉQUIPE, POUR DEMAIN

p.38

# NOS ACTIONS , , POUR LA SOCIÉTÉ EN 2023



EN 2023, ET COMME DEPUIS 200 ANS, NOTRE FONDATION S'EST TOURNÉE VERS LES PLUS FRAGILES, QU'ILS SOIENT FRAGILES PARCE QU'ILS SONT PRÉCAIRES, PARCE QU'ILS SONT ÂGÉS, PARCE QU'ILS SONT EN SITUATION DE HANDICAP, PARCE QU'ILS SONT SEULS.

CES ACTIONS, PORTÉES PAR NOS 29 ÉTABLISSEMENTS ET SERVICES, S'INCARNENT SOUS DIFFÉRENTES FORMES. APERÇU.

# ACCOMPAGNER LES PLUS FRAGILES

## LE SERVICE SOCIAL

Le Service social accompagne les familles et les personnes âgées les plus démunies ou en carence de lien social sur toute l'Ile-de-France. **En 2023, ce sont 2042 foyers, soit 3744 personnes, qui ont été accompagnés**, majoritairement sur des problématiques de logement, d'hébergement, d'emploi et alimentaires. Ici plus que jamais, nous accompagnons les plus fragiles dont près de 50% de personnes seules.

## LE VESTIAIRE

Créé en 1855, le Vestiaire a pour vocation d'habiller décentement les personnes démunies. En 2023, il a soutenu plus de 500 hommes, femmes et enfants grâce à vos nombreux dons, issus des ramassages à domicile, en entreprise ou dans les écoles.

**MA FILLE ÉTAIT ACCEPTÉE DANS UNE GRANDE ÉCOLE, ALORS ON NOUS RELANCE POUR PAYER BIEN QUE NOTRE FILLE SOIT BOURSIÈRE... LE CASIP M'A SAUVÉ LA VIE.**

*Laurence, bénéficiaire du service social.*

## LE SERVICE D'ACCOMPAGNEMENT À LA VIE SOCIALE (SAVS)

Le SAVS iMAJ et le SAVS Centre Lionel accompagnent des adultes en situation de handicap à acquérir ou conserver une certaine autonomie dans tous les actes du quotidien, à créer du lien social et à renforcer leur citoyenneté.

**En 2023**, le SAVS Centre Lionel a ainsi accompagné **53 adultes de 20 à 60 ans en situation de handicap**, dans leur vie quotidienne. Les rendez-vous sont variés : accompagnement dans les tâches de la vie quotidienne, achats, consultations médicales...

Le SAVS iMAJ a quant à lui accompagné **60 jeunes adultes en situation de handicap, de 18 à 39 ans**, en élaborant un plan d'aide à la carte, adapté à chacun en fonction de ses besoins. Les jeunes récemment admis ont des profils et des parcours de vie variés. Certains poursuivent un cursus scolaire, d'autres sont en recherche d'une orientation professionnelle, d'autres encore sont en demande de créer du lien social.

**LES AIDANTS, AUJOURD'HUI,  
CE SONT QUAND MÊME LES PILIERS DE LA SOCIÉTÉ.**

*Corinne Benzekri, directrice du pôle médico-social.*

## SERVICE POUR LES AIDANTS FAMILIAUX, D'INFORMATION ET DE RESSOURCES AU HANDICAP (SAFIRH)

Avec des suivis individualisés et sur-mesure, SAFIRH accompagne tous les proches parisiens d'une personne en situation de handicap.

**En 2023, c'est une hausse de 20% du nombre d'admissions pour atteindre 265 proches accompagnés.**

Le proche aidant est généralement une femme, confrontée à la complexité du système administratif, avec un sentiment d'impuissance vis-à-vis de sa situation. SAFIRH lui propose des groupes de parole, des entretiens individuels mais aussi des activités de bien-être.

## SERVICES DE MANDATAIRES JUDICIAIRES À LA PROTECTION DES MAJEURS (SMJPM)

Il existe deux services bien spécifiques : celui destiné à l'accompagnement des tuteurs familiaux, puis le second en charge de la protection juridique des majeurs.

En 2023, le service d'accompagnement aux tuteurs ou futurs tuteurs a vu une nette augmentation de son activité. La ligne téléphonique dédiée a connu une hausse de 30% de ses demandes et la permanence de 20%.

Plusieurs interventions ont eu lieu en 2023 afin de présenter les mesures juridiques mises en place, mais aussi pour répondre aux questions légitimes des proches tuteurs ou curateurs d'un membre de leur famille.

Gestion administrative et financière, gestion du lieu de vie, ou gestion du quotidien, c'est au total **362 mesures de tutelles**, curatelles simples ou renforcées qui ont été assurées par le service de protection juridique des majeurs.

L'augmentation du nombre de mesures nécessite de repenser l'aménagement de l'espace et la réadaptation de certains bureaux pour permettre d'assurer des conditions de travail adaptées aux salariés. De nouvelles mesures qui seront mises en place dans le courant 2024.

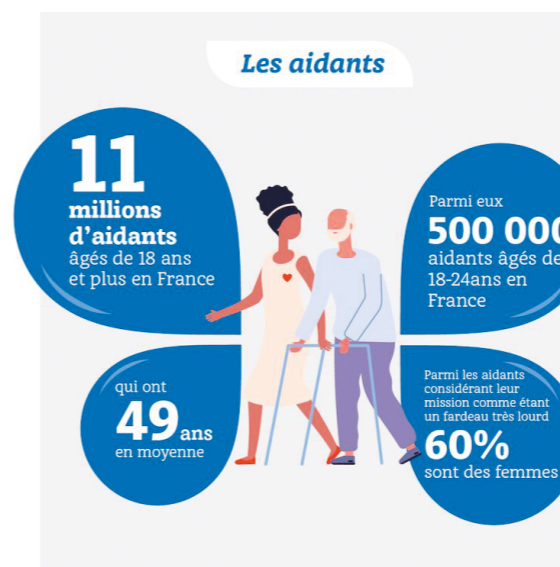

# ANIMER AU QUOTIDIEN

## MAISON DES SENIORS ET DE LA CULTURE BLUMA FISZER (MSC)

Cette maison, c'est avant tout un lieu de rencontres et de partage pour les seniors. Des activités, sorties ou ateliers, sont proposés chaque jour pour créer du lien avec les personnes fragilisées et isolées. En 2023, ce sont 300 abonnés qui ont participé une ou

plusieurs fois par semaine aux stages. Café philo, Ateliers Pilates, ou Café Santé (avec des thèmes tels que « Bien vieillir » ou « Éloge du mouvement »), les inscriptions ont augmenté de plus de 22% cette année.



Conférence sur « Masculin et Féminin dans le récit biblique » à la Maison des Seniors et de la Culture Bluma Fiszer.

# HÉBERGER CEUX QUI NE PEUVENT PAS OU PLUS ÊTRE AUTONOMES

Dans toutes les maisons (foyers, EHPAD), l'accompagnement vise à préserver l'autonomie des résidents le plus longtemps possible en leur offrant au quotidien des conditions de vie satisfaisantes et où chacun peut s'épanouir dans la rencontre de l'autre.

## FOYER MICHEL CAHEN

C'est dans le 20<sup>e</sup> arrondissement parisien que le foyer Michel Cahen accueille 47 adultes en situation de handicap mental et/ou handicap psychique, âgés de 20 à 60 ans.

Ici, l'accompagnement de chaque résident est personnalisé, avec des temps dédiés individuels et collectifs, comme des ateliers de sport adapté, ou encore des voyages.



Activité Casino au foyer Michel Cahen.

## FOYER BRUNSWIC

Le Foyer Brunswic, ce sont 60 résidents âgés en situation de handicap mental et/ou psychique. Chacun d'entre eux bénéficie d'un projet personnalisé, mis en place et suivi par deux référents éducatifs et de soins, en lien avec ses proches. L'établissement et l'ensemble de l'équipe les accompagnent jusqu'à leur fin de vie.

## EHPAD & RÉSIDENCES, POUR ACCOMPAGNER LES SENIORS SELON LEUR NIVEAU D'AUTONOMIE

Nos deux résidences permettent à nos anciens de vivre en sécurité et en toute autonomie.

La résidence Moïse Léon, première maison pour personnes âgées créée par la Fondation Casip-Cojasor en 1883, accueille maintenant 44 résidents à Paris. La résidence Villa Jacob accueille quant à elle 38 résidents à Nice.

Nos quatre EHPAD accueillent des personnes âgées dépendantes dont une grande majorité est atteinte de la maladie d'Alzheimer ou de maladies apparentées, dans une atmosphère chaleureuse et respectueuse des valeurs juives : la Résidence Amaraggi (80 résidents, Paris), la Résidence Claude Kelman (75 résidents, Créteil), la Résidence Ignace Fink (176 résidents, Nice) et la Résidence les Jardins de Marlioz (80 résidents, Aix-les-Bains).



Activité sport au foyer Brunswic.



# VIE COMMUNAUTAIRE

LA FONDATION CASIP-COJASOR EST ENGAGÉE DEPUIS SA CRÉATION DANS LE RESPECT DU JUDAÏSME. SI L'ENSEMBLE DE NOS ACTIVITÉS PREND EN COMPTE L'IDENTITÉ CULTURELLE ET RELIGIEUSE DE SES BÉNÉFICIAIRES, CERTAINES ACTIONS ACCOMPAGNENT PARTICULIÈREMENT LES MEMBRES DE NOTRE COMMUNAUTÉ. CES ACTIONS SONT RENDUES POSSIBLES GRÂCE AUX DONS ET SUBVENTIONS PRIVÉS.



*À la résidence Kelman, les élèves de l'école Chnéor d'Aubervilliers rendent visite aux résidents.*

# TOUS NOS PROJETS D'ÉTABLISSEMENTS SONT CONÇUS AUTOUR DU CYCLE DE LA VIE JUIVE.

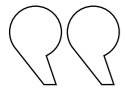

Corinne Benzekri, directrice du pôle médico-social.

La mission principale du Service des survivants de la Shoah et des ayants droit (SSAD) est d'assurer que les Survivants bénéficient d'assistance et d'aides financières pour qu'ils puissent **vieillir à leur domicile, dans le confort et la dignité**. Remboursements des frais d'aides à domicile, des frais de transport, ou encore des frais de livraison de repas, ces aides sont finan-

cées par la Claims Conference et la Fondation pour la Mémoire de la Shoah. Elles ont atteint le montant de 4 542 250 € en 2023.

La population étant vieillissante et en perte d'autonomie, la grande majorité de cette somme a accompagné nos aînés dans des financements d'aides à domicile (pour 3 300 000 €).

Au sein du Service social, des critères de dépenses inhérentes à la vie juive sont intégrés au calcul du barème social afin d'assurer à tous la possibilité de vivre sereinement leur foi.

Deux caveaux communautaires à perpétuité ont également été réservés, afin d'enterrer dignement les personnes isolées de notre communauté.



ON VOULAIT QUE L'ACCUEIL DE JOUR SOIT UN LIEU DE VIE JUIVE, UN LIEU OÙ LA PERSONNE QUI EST SEULE, ISOLÉE, DANS LA RUE PUISSE RETROUVER L'ESPRIT DE LA MAISON, TROUVER UN POINT D'ATTACHE, UN REPÈRE JUIF.



Sarah Binabout, Directrice du Service Social.

20,59%

de la population âgée bénéficiaire sont des survivants de la Shoah

23%

des victimes du nazisme

Au sein de la Résidence Ignace Fink, une habitante a pu visiter Auschwitz où ses deux parents ont perdu la vie. La Maison des Seniors et de la Culture Bluma Fiszer

met également en place **des actions sociales dédiées aux survivants de la Shoah et à la mémoire**. En 2023, les participants ont ainsi pu visiter le Camp des Milles, à Aix-en-Provence.



Retrouvailles entre 3 enfants cachés à la Maison des Seniors et de la Culture Bluma Fiszer.

Ils soutiennent le service pour les survivants de la Shoah et des ayants droit :



En 2023, la précarité étudiante en France demeure une problématique préoccupante, malgré certaines réformes et mesures d'aide mises en place.

L'objectif de la Fondation est de permettre à ces jeunes de poursuivre leur cursus de formation dans

les meilleures conditions possibles en distribuant des bourses d'études. Ainsi, ce sont 167 jeunes qui ont bénéficié d'une bourse de 800 à 1000€, soit au total 144 650€ avec l'aide des fonds Schwartzmann, Bishofsheim, l'APAJ et de l'association Zadoc-Kahn.

*Récapitulatif*

FOND	NB ÉTUDIANTS	MONTANT
APAJ	37	22950€
BISHOFSHEIM /OPEJ	15	8100€
BISHOFSHEIM / Guy Patin	100	65 000€
FONDS NAHMIAS*	5	30 000€
PRETS SCHWARZMANN	3	12 000€
BOURSES SCHWARZMANN	7	6 600€
<b>TOTAL</b>	<b>167</b>	<b>144 650€</b>

\*Aide aux associations qui luttent contre la pauvreté, la maladie et l'ignorance

**Le logement représente le premier poste de dépense pour les étudiants**, c'est pourquoi en 2023 la Fondation Casip-Cojasor en partenariat avec l'UEJF et la Fondation Rothschild a développé un **programme de logement**

**des étudiants**. 4 appartements ont été ouverts à Paris en 2023. Au total, nous souhaitons atteindre les 10 logements.



*Prière au foyer Brunswic.*

# LA VIE AU SEIN DES ÉTABLISSEMENTS

DANS TOUS NOS ÉTABLISSEMENTS, NOUS AVONS À CŒUR D'ACCOMPAGNER NOS BÉNÉFICIAIRES DANS DES ACTIVITÉS RICHES ET VARIÉES. CES PROPOSITIONS SONT AUTANT DE FENÊTRES SUR LE MONDE QUI STIMULENT LA CURIOSITÉ DES RÉSIDENTS EN MÊME TEMPS QUE LES ÉCHANGES ET LA SOCIABILITÉ.



# CULTURE ET SPORTS

## LE SPORT, UN OUTIL THÉRAPEUTIQUE

Source de plaisir, le sport adapté est aussi un outil thérapeutique qui favorise l'expression corporelle, l'inclusion sociale et la participation des personnes à la vie associative.

Au Foyer Michel Cahen, nos résidents ont enfilé les gants pour un atelier de « boxe éducative » proposé par la Fédération de Sport Adapté.

Depuis septembre 2023, un animateur en contrat d'ap-

prentissage STAPS est venu prêter main forte à l'équipe du Foyer Brunswic, pour des activités de ping-pong, fléchettes ou même tir à l'arc.

Résidence Amaraggi, Résidence Moïse Léon, SAVS iMAJ, Résidence Villa Jacob, tous mettent en place des activités sportives pour remobiliser les corps de manière douce et adaptée.



Atelier de boxe au Foyer Brunswic



Atelier de ping-pong au Foyer Brunswic

## LES BIENFAITS DES SORTIES

Sorties au cinéma, visites d'expositions ou promenades, les sorties permettent également de **réduire le sentiment d'enfermement** que peut provoquer l'institutionnalisation ou le poids du quotidien.

Ces parenthèses « Hors du quotidien », comme organisées par SAFIRH, la Maison des Seniors et de la Culture, SAVS ou la Résidence Amaraggi sont une respiration pour de nombreux bénéficiaires.

**AU FOYER, NOUS ESSAYONS DE DIVERSIFIER AU MAXIMUM LES SORTIES POUR MAINTENIR LA CURIOSITÉ ET LE DÉSIR DES RÉSIDENTS, MAIS AUSSI POUR LEUR PERMETTRE DE S'INSCRIRE DANS LA SOCIÉTÉ, AU SENS LARGE DU TERME. CERTAINS RÉSIDENTS, QUI S'EXPRIMENT PEU, SONT PARTICULIÈREMENT SENSIBLES DEVANT UNE CRÉATION ARTISTIQUE ET ORALISENT LES ÉMOTIONS SUSCITÉES.**

Les équipes du foyer Brunswic.

## ET LA CULTURE, CE N'EST PAS QU'AU MUSÉE !

Le 29 juin dernier, les membres de la Maison des Seniors et de la Culture ont offert une représentation de leur création, la pièce de théâtre « Tous en scène », fruit de plusieurs mois de travail.

Au SAVS iMAJ, c'est la culture des villes qu'ont découvert les résidents, à travers le graffiti, le street art et la danse.



Graff réalisé par Roméo Wagner, coordinateur des activités sur le SAVS iMAJ, lors d'ateliers avec les bénéficiaires.

**PARTAGER UN MOMENT DE JOIE ET DE BONNE HUMEUR DANS LA CHANSON, C'EST CE QUE NOUS RECHERCHONS DANS CETTE ACTIVITÉ. CE QUI NOUS ANIME ET NOUS INSPIRE, C'EST LA JOIE QUE CE MOMENT NOUS PROCURE. ET NOUS ÉGAYONS LES CŒURS DE CEUX QUI NOUS ÉCOUTENT EN PASSANT.**

Les équipes de la résidence Amaraggi.

La musique offre aussi un moyen puissant de rassembler la communauté, créant une atmosphère vivante et participative que ce soit à travers un karaoké, une chorale ou tout simplement un concert.

Les activités autour du « bien-être » permettent aux résidents de se réapproprier leurs corps et de renforcer leur estime d'eux-mêmes.

Relaxation, crèmes, bains de pieds et manucures, ses soins leur permettent de se réapproprier leur image et de se valoriser. C'est également un moment propice aux échanges et à la détente.



Session musicale à la Résidence Kelman.

# UNE ANNÉE DE NOUVEAUTÉS



# LE NUMÉRIQUE, UNE PORTE VERS L'EXTÉRIEUR

Aujourd'hui, le numérique est omniprésent dans notre société. **S'il peut donner naissance à plus d'échanges et de richesses, il peut aussi être source d'isolement, notamment pour les seniors.**

En 2023, des ateliers numériques ont ainsi été créés autour des démarches en ligne (accès aux soins, informations bancaires, impôts, CNAV...) à destination des bénéficiaires les plus âgés, avec le Service Social ou à destination des jeunes adultes en situation de handicap, avec le SAVS iMAJ.

À l'inverse, au sein de la Maison des Seniors et de la Culture, certaines activités sont accessibles direc-

tement en visioconférence, pour permettre au plus grand nombre de participer à des cours de pilates, des ateliers philo, ou des conférences à thèmes.

**Le numérique, c'est aussi une opportunité d'aider plus et mieux.** C'est dans ce cadre que le service des mandataires judiciaires a mis en ligne un nouveau site internet d'informations destiné aux non professionnels et aux personnes néophytes. Au programme : des renseignements rapidement consultables et facilement compréhensibles.

# PARCOURIR LE MONDE

Plusieurs établissements, comme la Résidence Amaraggi, le Foyer Brunswic ou la Résidence Claude Kelman **proposent à leurs résidents des séjours ou voyages qui sont l'occasion pour les participants de rompre avec leur quotidien.**



*Séjour à Trouville pour la Résidence Claude Kelman*

Au sein du Foyer Michel Cahen, l'année 2023 a été marquée par un voyage exceptionnel. Ses résidents en situation de handicap mental et psychique ont participé à une mission humanitaire à Gonate (Côte

d'Ivoire). Pour beaucoup, contribuer à la rénovation de cette maternité a été une véritable révélation, les poussant à dépasser leurs propres limites.



*Des résidents du Foyer Michel Cahen en compagnie de l'équipe de la maternité, à Gonate, Côte d'Ivoire*

# GELLULE SIMON.E

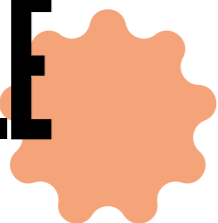

La Cellule SIMON.E, pour Sexualité Information Mesure de Prévention Orientation Evaluation, est **une cellule d'information sur la vie affective, sexuelle et intime et de prévention des violences sexuelles**. Elle est destinée aux personnes bénéficiaires du pôle handicap et de leurs familles ainsi qu'aux équipes qui les accompagnent.

Créée en 2022, elle continue son développement en 2023 avec l'aide d'un réseau de partenaires (professionnels de santé, Planning familial...)

Ainsi, des groupes de parole et entretiens indivi-

duels ont été institués pour aborder les questions de confiance en soi, de séduction, mais aussi de consentement et de tolérance, leur permettant d'être mieux armés pour prendre des décisions éclairées et éviter les comportements à risque.

**Cette cellule vise également à promouvoir une meilleure compréhension et application des droits des bénéficiaires.** Cela se traduit notamment par le soutien des victimes de violences sexuelles et l'orientation vers des ressources appropriées.



# ÉCHANGE ET, CITOYENNETÉ



Au sein de la Fondation, la consultation, l'échange et la communication sont clé. Ils favorisent une participation active à la vie des différents établissements et renforcent notre contribution à la société.

Ainsi, en accord avec la loi du 11 Février 2005 pour l'égalité des droits et des chances, la participation et la citoyenneté des personnes handicapées, les Foyer Michel Cahen et Brunswic mettent en place des actions de sensibilisation au vote. Des ateliers permettent d'échanger sur les programmes des différents candidats aux élections. **Les équipes éducatives accompagnent également les résidents qui le souhaitent dans les bureaux de vote, afin qu'ils puissent exercer leur citoyenneté.**

De son côté, SAFIRH a créé en 2023 des sessions de groupe « Entre aidants » pour les fratries aux situations similaires. En complément des cafés des aidants

déjà existants, ces temps privilégiés sont un espace de rencontre et de réconfort pour les proches aidants. A la Résidence Villa Jacob, **des groupes de parole permettent de favoriser l'expression et d'identifier de potentiels sentiments de mal-être.**

Enfin, les différentes entités organisent régulièrement des réunions de Conseils à la Vie Sociale (CVS), qui visent à associer les usagers aux fonctionnements des services et établissements. Dans ces réunions, chacun peut exprimer ses opinions, ses souhaits et proposer des idées.

«Apéros des Idées» à la Résidence Amaraggi ou « Goûter de l'amitié » à la Maison des Seniors et de la Culture, ce temps d'écoute essentiel renforce le sentiment d'appartenance et valorise les bénéficiaires.





# UNE ALIMENTATION SAINE POUR TOUS

Une cuisine variée, adaptée aux besoins et régimes de chacun est proposée dans nos différents établissements. Pour aller encore plus loin dans le bien-être de nos résidents, plusieurs actions ont été mises en place en 2023.

Au Foyer Brunswic, les apports alimentaires ont été personnalisés selon les besoins nutritionnels de chaque résident, afin de limiter la prise de poids. La création d'un comité de pilotage a permis aux résidents de participer activement à la construction du

projet « restauration » et d'aborder notamment des notions de nutrition.

L'ouverture d'une cuisine pédagogique au sein même du Foyer Michel Cahen a facilité l'organisation d'ateliers culinaires, valorisant les savoirs et compétences des résidents et renforçant l'entraide.

Au-delà, les activités de cuisine intergénérationnelle au SAVS ou activité cuisine à la Maison des Seniors et de la Culture sont autant de moments de partage et de vivre ensemble.



Atelier cuisine à la Maison des Seniors et de la Culture Bluma Fiszer.

# MAIS AUSSI

Le Service social inaugure son Accueil de jour, étape dans le processus de réinsertion des personnes à la rue.

NOUS AVONS SOUHAITÉ QUE CE LIEU SOIT UNE MAISON, CAR DANS UNE MAISON ON SE SENT EN SÉCURITÉ, CHEZ SOI...

Sarah Binabout, Directrice du Service Social.



Le nouvel accueil de jour du Service social, inauguré en 2023.

Une ferme pédagogique ouvre bientôt à la Résidence Ignace Fink, avec l'aide de la Fondation des hôpitaux. Un nouvel atelier de « danse adaptée » s'organise au Foyer Brunswic.

La Maison des Seniors et de la Culture s'est procurée un piano ainsi que du nouveau mobilier plus confortable et plus esthétique.



LA FONDATION,  
UN ACTEUR  
DE CONFIANCE  
RECONNU

# DES SERVICES DE QUALITÉ

Ces dernières années, un climat de défiance généralisée à l'égard des établissements d'hébergement des seniors s'est installé. Cette crise de confiance a eu des

conséquences au niveau national, avec notamment **une baisse du taux d'occupation des chambres, passant de 93 % en 2019 à 88 % en 2023.**

# 97%

Au sein de la fondation Casip-Cojasor, l'ensemble des taux d'occupation des EHPAD et foyers à destination des seniors restent stables autour ou supérieur à 97% preuve que nos établissements répondent avec attention et qualité aux besoins de nos résidents.

Dans ce contexte sociétal, les audits et évaluations externes se sont également multipliés.

Ainsi, **le Foyer Brunswic a reçu d'excellents résultats lors de sa première évaluation externe, tout comme le service des mandataires judiciaires, dont l'évaluation a mis en exergue la qualité du service rendu** par l'équipe, son implication auprès des Majeurs protégés, son souci de préservation et de développement de l'autonomie des personnes suivies. De plus, les questionnaires de satisfaction, remis systématiquement aux demandeurs, montrent un haut niveau de satisfaction.

La Résidence Les Jardins de Marlioz a reçu quant à elle le titre de **meilleure Maison de retraite de Savoie**, et ce pour la deuxième année consécutive, selon le magazine *Nouvel Observateur*.

Plus globalement, les établissements et services de la Fondation sont reconnus comme des partenaires de premier plan.

Dans le cadre d'une concertation organisée par la Direction des solidarités de la Mairie de Paris, l'équipe de la Résidence Amaraggi a pris part à un groupe de travail sur le thème "Comment renforcer les liens entre l'intérieur et l'extérieur des EHPAD ?", puis de sa restitution à la Mairie de Paris.

Le Service social a organisé au Sénat un colloque sur l'âgisme, contribuant à la réflexion nationale sur la stigmatisation liée à l'âge.

LA CULTURE OCCIDENTALE VALORISE DES ASPECTS COMME LA PRODUCTIVITÉ, LA FORCE OU LA BEAUTÉ : LES SOCIÉTÉS OCCIDENTALES PRÉSENTENT UN FORT ENGOUEMENT POUR LA JEUNESSE. COMPTE TENU DU VIEILLISSEMENT DE LA POPULATION OCCIDENTALE ET DE L'AUGMENTATION DE L'ESPÉRANCE DE VIE, CETTE VALORISATION DE LA JEUNESSE RISQUE DE FAIRE DES PERSONNES ÂGÉES LES PRINCIPALES VICTIMES DE L'ÂGISME.

*Sophie Lebel, cheffe de service du SPRA.*



*Colloque sur l'âgisme au Sénat.*

Côté accompagnement des aidants, les représentants du SAFIRH ont ainsi été conviés au ministère des Solidarités, de l'Autonomie et des personnes en

situation de handicap pour présenter le service et faire remonter les besoins des aidants.

# NOTRE ÉQUIPE POUR DEMAIN

LA FORMATION CONTINUE DE NOS ÉQUIPES EST UN ÉLÉMENT CRUCIAL DANS NOS ÉTABLISSEMENTS ET SERVICES, TANT POUR LE BIEN-ÊTRE DE NOS BÉNÉFICIAIRES QUE POUR L'ÉPANOUISSEMENT DE NOS SALARIÉS.



# L'IMPORTANCE DE LA FORMATION

La Fondation a élaboré un parcours de formation commun à tous les établissements, pour tous les éducateurs et soignants. **Ce parcours sur 3 ans permettra de former 150 soignants et 30 éducateurs.**

Une formation « Mort et deuil » a également été proposée dans plusieurs établissements afin d'appréhender la perspective de fin de vie des résidents. Des projets de renforcement de cohésion d'équipe et

de groupes d'analyses des pratiques, menés notamment à la Résidence Amaraggi et au Foyer Brunswic, ont permis une meilleure compréhension mutuelle et un renforcement de la cohésion d'équipe.

Au sein des deux SAVS, c'est la formation « Handicap psychique : quels outils pour répondre à la non-demande ? » qui a été plébiscitée par les équipes, suite à leur consultation.



Séminaire des cadres.

Depuis 2022, l'ensemble des établissements est invité à se former à l'approche Humanitude, qui vise à **renforcer les liens entre la qualité de vie des habitants et la qualité de vie au travail des professionnels.**

C'est dans ce cadre que la résidence Ignace Fink à Nice a reçu sa labellisation Humanitude fin 2022, suite à 4 ans de travail de l'ensemble des professionnels.

Depuis, la résidence propose chaque année à ses nouveaux collaborateurs une formation de 4 jours sur la philosophie de l'Humanitude.

Les collaborateurs, comme ceux du Foyer Brunswic et de la Résidence les Jardins de Marlioz ont reçu des formations régulières tout au long de l'année 2023.

L'OBJECTIF POUR  
**2024**  
POUR NOS ÉQUIPES

EST DE CONTINUER LE RYTHME DES ATELIERS,  
DU COMPAGNONNAGE ET DES AUDITS POUR  
CONTINUER À AMÉLIORER LES ÉCHANGES  
ENTRE RÉSIDENTS ET PROFESSIONNELS.

# MERCI !

## Aux quinze membres bénévoles du conseil d'administration :

Henri Fiszer – Président, Haim Stemmer - Vice-Président, Alain Riveline - Secrétaire Général, Jean-Marc Choucroun – Trésorier, Georges Amaraggi - Trésorier Adjoint, Eric De Rothschild - Président d'honneur, Caroline Atlani, Marc Mandel, Roger Cukierman, Anne-Judith Levy, Nicole Guedj, Béatrice Rosenberg, Jean-Marie Paulot - Représentant du ministre de l'intérieur.

**Aux 528 salariés** qui malgré les crises et les difficultés assurent au quotidien et avec dévouement leur travail auprès des plus vulnérables.

**Aux salariés** ayant fait valoir leur droit à la retraite après une carrière professionnelle dynamique à la Fondation.

**Aux bénévoles** qui en 2023 ont consacré leur temps au service des personnes isolées.

**Aux donateurs et testateurs** qui, par leur générosité, ont contribué au fonctionnement de la fondation en 2023 et nous ont ainsi permis de poursuivre nos missions au plus près des besoins des personnes démunies.

**Aux Fonds Albert Schul**, créé par M. et Mme Gilbert Roos, qui a permis d'abonder le budget de l'action sociale.

**Au Fonds Arik**, dont le produit est entièrement consacré à notre action sociale, en particulier aux programmes "mutuelles santé" et "assurance habitation".

**À la Fondation Nahmias** qui a permis la création d'un fonds Chabert-Nahmias géré par la Fondation Casip-Cojasor, destiné à soutenir les grands projets luttant contre la misère, la maladie et l'ignorance.

**À la Fondation Schwartzman** qui a permis la création d'un fonds Schwartzman géré par la Fondation Casip-Cojasor, destiné à soutenir les étudiants et jeunes adultes par le biais de bourses et de prêts à taux 0.

**À Roger et Jacques (zal) Cheret** qui contribuent à aider les étudiants au travers des bourses distribuées par le Fonds Pessa et Rebecca BLUMENKOPF

**À l'association Acti**, action sociale de la communauté du 16<sup>e</sup>, rue montevideo. À l'association Asa, action sociale Ancelle de la communauté de Neuilly.

**Au fonds Karsienti-Belayche**, créé par Nicole et Claudine Belayche dédié aux bourses d'étudiants.

## ILS NOUS SOUTIENNENT ! UN GRAND MERCI À NOS PARTENAIRES





**FONDATION CASIP-COJASOR**

**8 RUE DE PALI-KAO  
75020 PARIS**

**TÉL : 01.44.62.13.13**

**WWW.CASIP.FR**

Nous suivre, c'est aussi nous aider :



RÉALISATION : AGENCE PIKEL

**pikel**